臺灣日日新報 夕刊
四月二十九日
夕刊定價一部二錢
昭和十三年 發行所 臺北市… 臺灣日日新報社 … 東京支局 大阪支局 …

マツダ ランプ

代々木原頭に天長節大觀兵式
無敵皇軍の武威は若葉に映えて燦然

大元帥陛下の親臨を仰いで

【東京二十九日發同盟】聖壽の無窮を壽ぎ奉る天長節大觀兵式は二十九日若葉映ゆる代々木練兵場に畏くも大元帥陛下の親臨を仰ぎ奉つて支那事變下の意義も一入深く盛大に擧行、堂々無敵皇軍の威容を張つた

この日大元帥陛下には午前…[illegible]…御出門、…[illegible]…式場に御着、これより…[illegible]

拜觀の民草 …[illegible]…

これに相和して…[illegible]…

世界に誇く …[illegible]…大元帥陛下には…[illegible]…

剣尖に陽炎揺ぎ豪壯なる觀兵式
總督府前廣場に展開

…[illegible]…總督府前廣場に…[illegible]…

觀兵 …[illegible]…

行進 を開始す、…[illegible]…

宮中三殿で節祭
皇太子殿下を始め奉り御祝辭を言上遊ばさる

【東京二十九日發同盟】畏くも二十九日天長の佳節、天皇陛下には御二十七回の御誕辰を迎へさせられ…[illegible]…

島都の觀兵式

寫眞上より(1)閲兵の古莊軍司令官(2)督府前を分列行進の○○部隊將兵(3)陪觀の總督長官(4)鄕軍(5)學生の分列行進

支那委員の反對米國に一蹴さる
團匪賠償金運用に付て

【華盛頓二十八日發同盟】…[illegible]…

嚴かに奉拜式
督府其他各官衙で

…[illegible]…

外國領事が祝辭 …[illegible]…

スターリン政權と赤軍の摩擦激化
暴動化の危機を包藏

【東京二十九日發同盟】…[illegible]…スターリンの…[illegible]…モスクワ、レーニングラード、白ロシア、ウクライナ各地…[illegible]…

カステロンを空襲 【バルセロナ二十七日發同盟】…[illegible]…

意見は一致
英佛會談第一日にコムミユニケ發表

【ロンドン二十八日發同盟】英佛會談第一日は二十八日午前十時半より…[illegible]…コムミユニケを發表した…[illegible]…

同和號の抑留解除
英國側の申入を容れて

【上海二十八日發同盟】…[illegible]…

その日その日

…[illegible]…

人事

…[illegible]…

無絃琴

…[illegible]…

愛情の一群 (117)

村山知義作
伊東顯畫

いろいろの對策(六)

…[illegible]…

少女倶樂部の増刊 小說と漫畫傑作號

少女の皆さまへ 大急ぎお知らせ致します
全部讀切りの…[illegible]…

▲滑稽探偵 天晴れパン子ちやん…弘木丘太
▲冒險物語 南の渡り鳥
▲とても愉快な漫畫大笑館…西條八十
▲少女小說 鐵路の薔薇…野澤純
▲お兄さま萬歳…松本惠子
▲大空に祈る…山路武夫
▲美少女一番乘
▲朗朗小說 泣き柳笑ひ柳…山本周五郎
▲美しい畫集 愛國歌繪卷
▲鐘樓の少女…横澤正史
▲仰げ護國の花…西條八十
▲ボン助のお留守…センバ太郎
▲純情小說 山峽の歌…太田黑克彥
▲仇討物語 譽の姉妹
▲漫畫 豪傑魚屋…原一司
▲海底の秘玉…千葉省三
▲思出の曲…塚原健二郎
▲漫畫講談 牛助大手柄
▲滑稽小說 日記騷動…南達彥
▲愛國行進曲の踊りかた…
▲鍾馗の夢…桃太郎
▲忠犬タマ公…上澤謙二
▲探偵小說 東の雲晴れて…山中峯太郎
▲婦人名物語 細川ガラシヤ夫人…加藤武雄

定價 五十錢
大日本雄辯會講談社

齒の健康美容法
健康日本を築く殺菌齒磨のお話

強力殺菌劑の威力

…[illegible]…クラブ齒磨です。

けふ佳節を迎へて 聖壽の萬歳を壽ぐ

一萬市民・新公園に參集

臺北市の奉拜式

聖壽の萬歳を奉祝すべく、全島民は齊しく二十九日の佳節午前八時「天長節奉祝の時間」を期して一齊に宮城を遙拜し、又官衙、學校、工場其他に於ても夫々天長節奉祝式、奉拜式を舉行したが臺北市に於ても市主催の下に二十九日午前八時から新公園音樂堂前廣場にて「國民奉祝式」を舉行……

「君が代」の吹奏裡に大國旗は高々と揭げられ、ブラスバンドの伴奏にて一同國歌を奉唱、終つて一同皇大神宮、宮城を遙拜、次で司會者として……式辭を朗讀、次で參列者一同「天長節奉祝歌」を奉唱……

基隆　【基隆電話】基隆市に於ける二十九日の……

新竹　【新竹電話】新竹市に於ける二十九日天長節は午前八時より小學校校庭に於て市内各團體、學校生徒約二千名参列の下に舉行、國歌合唱、宮城遙拜、……

東京帝大學生が 勞働奉仕第一線へ

銃後の一翼を護る

【東京二十八日發本社特電】支那事變の突發に伴ひ時局に適應した勞働奉仕の精神の下に學生が中心となり……この夏休みを利用して……

ハインケル機二機 けさ一路帝都へ

羽田着は午後三時の豫定

九州を横斷

……ハインケル機（ハインケル機）二機は一夜を臺北飛行場で過し二十九日午前六時三十五分に……

【福岡二十九日發同盟】……

急襲、激戰一時間で 涼城縣城を占領

中島、田中兩部隊が呼應

【○○二十八日發同盟】十七日來……

劉桂五師長戰死

馬占山の股肱の士

【○○二十八日發同盟】……

施療所に患者殺到

皇軍の慈悲に支那人感激

衛生隊は轉手古舞

【○○二十一日發 岩田特派員】難攻不落の要塞……

敦倫から東京まで

強心臓徒歩旅行

明年の東京オリムピックを目ざして、英國のロンドンから徒歩で東京まで歩いて來ようといふ素晴らしい計畫——この計畫者はフリツツ・スタイニンゲルといふ二十五歳のスキス人……

臺陽展開かる

觀賞者殺到

シャムの潛水艦 近く母國へ廻航

【神戸發本社特電】……

大屯國立公園に キャンプ村建設

團體や家族連れに貸與

歌舞伎俳優の 中村福助家出

原因は不明

【東京二十九日發同盟】歌舞伎……

家出少年送還さる

【基隆電話】……

新竹商議立候補者

【新竹電話】新竹商工會議所議員立候補者の如し……

あすの天氣

北部地方 …… 南部地方 ……

今晩の映画

◇芳乃館　◇國際館　◇新世界館　◇タイゲキ　◇大世界館

臺日案内

書籍　支那大地圖

內地土産　芭蕉煎餅　下江商店

樂器　山葉オルガン

寫眞　カメラ中古品高價買入

靑寫眞感光紙

時計眼鏡　和田はメガネ専門

料理屋　生そば 壽司　辨金　京町店

金融　電ヶ商品　三成社

藥種商　喘息にワンカ

肋膜・神經痛にモサトール

ラヂオ器械　ラヂオ十ヶ月月賦販賣

電器機具　ユアサランプ乾電池

雜件　アイスキャンデー

特許商標　玄米　精乳牛乳　煉炭及器具

平戸の摺味噌　平戸のかまぼこ　平戸の木香漬

紙上對面
美ち奴　古賀久子
テイチクレコード

一粒強壯劑　ネオスA
肺結核　肋膜炎

天下之銘酒　寢紋白雪

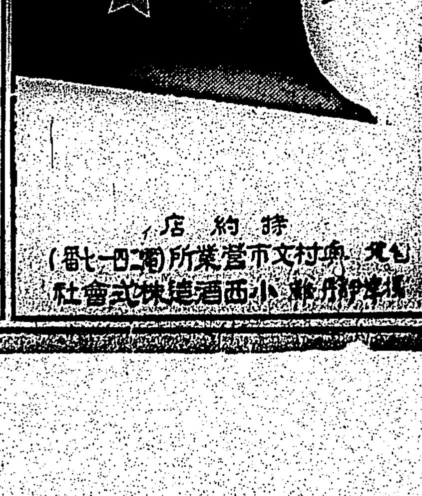

一吹き撃滅へ　フマキラー

春ともなれば キ印がなぜ殖える… 是も頭の病と一つ原因

記憶、根氣は薄らぎ
のぼせ、めまひ
耳鳴りや肩が凝る

頭の病ひに悩む人も 其の病原から治せば治る

頭にふる血

ポカついて來ると頭が變になりいはゆる氣狂ひが増えて參ります處で此の氣狂ひは血統を引くと申されて居りますが、それは嘘で學術的に云へば頭の病ひと同じ原因であります。故に其の前驅症狀たる頭の病ひを治せば馬鹿や氣狂を未然に防げる事は理の當然でありませう。是等はいづれも體内深く潜む病毒に、其他の色々な毒素が加はつて自然と血液を濁らし血行を妨げ古方醫學で云ふ「ふる血」となつて病根を形成して居るからであります。ですから此の病根「ふる血」を體外へ排泄して血行を整へるのが治療の一番近道なのであります。

病毒酒毒のふる血を取れば 頭もハッキリ丈夫になる

病苦は忘れ安眠出來て

血液で「ふる血」が如何に恐る可きかは充分おわかりの事と存じます。「ふる血」とは昔から「病毒と酒毒のないものはない」との古醫もある位に、病毒の過ちによる酸敗毒か、親からの遺傳毒に因る悪酸・酒毒の毒などが加はり血液を濁し血行を妨げて居る病根となる種類であります。此の恐る可き「ふる血」を排泄するのに從來は鍼や吸角による瀉血とか破血劑と稱する強下劑等で治療して參りましたが、幾分の副作用あるを顧慮した結果……

のぼせ、めまひや（病毒性） 節々の痛みに今では此の喜び

東京・向島・寺島（自營業） 山村留太郎

二三年前から頭が重く、その上肩張り、手足や節々が痛み、最近では吹出物が出來、なかなかなほらないので困つて居りました。自分の過去を顧みますと、十數年前病毒に罹つた經驗があり、その當時十分治療はしたつもりなのですが、以後も酒・煙草は飲み、殊に數年前は交際上仕方なく飲酒の機會が多く、（中略）早速フルチ錠を求めて服用初めますと、……節々の痛みは薄らぎました。

前東京吉原遊廓病院 小屋眞明先生創製

病毒と酒毒に フルチ錠

古醫學から再檢討

病毒排除 血液循環とふる血療法（四六判美本） 無代進呈

ハガキで申込めばすぐ送る

◆こんな症狀の方は是非一讀あれ
▽頭重、耳鳴、目眩、手足の痺れる人（中氣・神經痛）
▽動悸、息切れして、寝汗、冷汗に悩む心臓病者さん
▽便秘がちで吹出物に苦しみ眠れぬ人（痔疾・神經衰弱）

東京市京橋區西八丁堀二の四
申込所 古醫學研究所
電話京橋(56)二五八四番・二八三八番 振替口座東京六五三〇八番

新發賣・服みよい

小粒ノルモザン

殲滅 小粒が 蹂躙る 胃症狀

胃酸過多・胸やけ・胃病に

下痢 腹痛の權威劑 ヘルプ

柏村博士創製

下痢症は腸管疾患中最も頻繁に多く、年々十數萬の人命を奪ふのみならず、同時赤痢疫痢の第一原因であるが故に、食傷、水傷、時候あたり寝冷え、冷え腹、慢性腸カタル、胃カタルの併發には、高價な割に効果なき處方劑や、頓服のみ新奇な一時的流行藥を用ひるよりも、定評ある發賣劑ヘルプの服用が此上なく安心である。ヘルプは新藥劑の奇妙なる配合により急性慢性の腸胃疾患に奏効著しく、迅速に下痢腹痛を消退し、消化と榮養機能を健全に恢復する。

本舗 津村敬天堂

ワカミツ

ふけに 抜毛に 薄毛に 若禿に

りん病 ばい毒

有田喜松薬館製劑 良い效き目かく効らかく効
有田ドラッグ

大阪洋服學校

洋服 背廣 オーバア モーニング
洋服裁斷講義錄 生徒募集

試藥進呈 ダンシン 強力性ホルモン元

生の喜び！

自分で持てあます位のハリキツた精力があつてこそ日毎に樂しく生き甲斐のある生活が出來ます。

ダンシンは強壮なる男性精子構成分を主劑として各種ホルモン類及び強壮藥を配合した初めての強力性ホルモン元であります。面白い様に効目がわかる

性力減退 不感症 遺精夢精 陰萎早漏

新聞名記入御申込次第試藥無代進呈致します

（三圓半・六圓・十圓）
東京牛込若松町一二〇ノ一 日本生化學研究所

トウラウト石鹸・トウラウト齒磨

予防と手當
一の予防は百の手當に勝る
眼が大切なら幼い時から
疲害にはトウランプを—

日本一の優良眼藥 トウランプ
トウラウト
景品付 春季特賣中

養へ體力

日魯のあけぼの印 オーロラ印 さけ罐詰

製造元・東京・日魯漁業株式會社

育兒粉乳

森永ドライミルク

時代は進む 粉乳の製造法にも革新が來た！

森永ドライミルクが優秀品として推奨されるのは世界最新遠心力式噴霧法に依つて製造されるからです 從來の壓力式噴霧法より更に優秀なものとして確信され、斯界驚異の的となつてゐます ヴイタミンの保有、消化吸收の良好、遙かに他品に優る優秀性を誇りとして居ります

普及粉乳（調製品 配合） 森永パウダーミルク

森永煉乳株式會社

止血

喀血血痰 胃腸出血 痔出血 外傷出血 其他各科

血液凝固促進性ホルモン劑にして効果確實粘膜を刺戟又は腐蝕する等の副作用なく殊に内服劑は用法簡易の故に頗る賞用されてゐる

進呈「喀血の治療法」
株式會社藤澤友吉商店
大阪市東區道修町 東京市日本橋區本町
T134

トロムボゲン

肺臟脾臟抽出ホルモン劑

●頭痛にノーシン●

専賣特許 強力殺虫液

フマキラー

蠅・蚊・南京虫・油虫
虱・蚤・ハムシ・ダニ・ウジ等害虫一切完全殺滅
（にせものに御注意）
フマキラーの一滴は萬金に勝る！
効力保證
發賣元 大阪 株式會社 兒玉兄弟商會

専賣特許 菊印 蚊とり線香

世界的 強壯劑

ネオトン

効果本位

結核豫防と體力增進！

我が國に於ける結核病患者は年を逐ふて激增し結核保菌者の數は無慮六千萬、其中發病せるものが百拾貳萬と云ふ驚くべき數で これに因り毎年死亡者は實に測り知れぬ程多數に上り國民保健に絶大なる脅威を與へてゐます。

結核は其病菌が空氣中に散在して身體の抵抗力が減退し粘膜が弱る時に侵入して發生する病氣で 殊に今の樣に氣溫が昂る時は一般に頭重眩暈倦怠を感じることが多く 食慾も不振で榮養が低下し一般虛弱者殊に呼吸器の弱い人は適當に榮養を補給し抵抗力を强化しないと結核や貧血病等の慢性病を誘發し易いのであります。

ネオトン（NEOTONE）は體内に榮養を供給して新陳代謝を旺盛にし消化機育を助長して食慾を進め體重を增し體の抵抗力を强め呼吸器官を補强すると同時に結核菌を殺滅する有效成分を適當に含有してゐるが故に一般呼吸器疾患の治療及び豫防には勿論 虛弱體質・病後衰弱・產前產後・榮養不良等に用ひられて恢復を速かならしめると共に體力を增進することは多年間醫療界に於て既に認められてゐる事實であります。

本劑は多年間醫師御愛用品に付御服用なさるときは先づ醫師に御相談下さい

適應症 肺結核・神經衰弱・萎黃病・貧血症・腺病質・食慾不振・肋膜炎・產前產後・急慢性氣管支加答兒・一般虛弱・榮養障碍・心臟疾患・病後恢復期

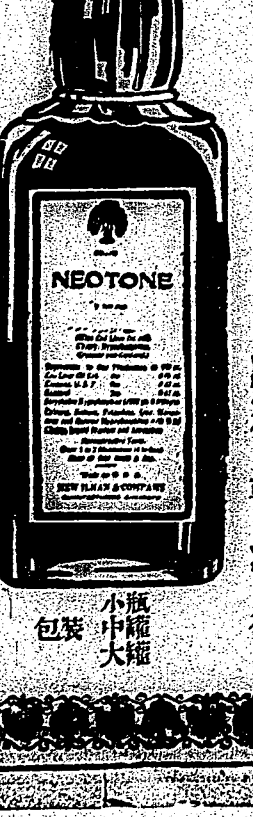

發賣元 柳韓洋行 京城・上海・大連
包裝 小瓶 中罎 大罎
（全國有名藥房販賣）

江戸桃花陣 (9)

(其十一映画)

海音寺潮五郎作　富永謙太郎畫

江戸の春(九)

「滑川殿、滑川殿」

本多文七である。また、稲佐屋を連立つてゐる。

「これは本多殿」

殿下して、龍之介殿に剛物を搬へさせて粉細を申出でた。

「お供の食許が目につきましたが今日の御遊覧を存じてゐたけ御他出なさるはずはないと半信半疑でござつた。だが、この都路の萎を御覧になるところを見て、もう間違ひないと存じて声をかけました。はははは」

御座に片膝ついて顔を伏せてゐる供仲間の肩を心安げに叩き、鳥追女を指さしてしやべり立てては賑々しく笑ふ本多だ。

「飛んだところを、見られました」

と龍之介は苦笑したが、本多の心は枝から枝へ飛び廻る小鳥のやうにふわ〳〵してゐる。いつまでも同じところに籠つてはゐない

「どこへ行かれました。人を呼んでおいて、接待の両個に大商かと思へば、豈はからんや外へ飛び廻つて鳥追女の唄など暢気に聞いてゐるなど、怪しからんぞ。はははは。いや、これは冗談。これは冗談。本日はまことにおめでたいことで……」

と言ひかけたが、ふと自分のうしろに愛想笑ひを浮かべながら手持無沙汰で立つてゐる稲佐屋に気づくとほつとしたらしい。

「いや、肝腎のことを捨てておいて他愛もないおしやべりばかり——滑川殿、こちらは浅草町の札差で稲佐屋兵衛殿と申される。ぜひ、貴殿に紹介はせてくれと申されて今もその話をしてゐるところに、貴殿のお姿を見受けましたので、同道してまゐつたのでござる。お見知り置き下さい」

と言つてひき合はした。

「稲佐屋でございます」

本多と二人だけで話してゐた時と打つて変つて慇懃さうに挨拶する稲佐屋である。

「滑川です」

龍之介はやや冷んざいに受けた。たとへ頼まれたにしても、どういふつもりでこんな商人を自分に紹介しようとするのか、不審の念を持つて本多を見た。すると、本多は、何がをかしいのか、大きな声で笑つた。

「はははははは、稲佐屋殿、とても御熱心でござつての。かつてもいつも拙が貴殿のお噂を申したからでござらうか。ぜひ紹介合はせてくれ、ぜひ紹介合はせてくれ、と会ふたびにかやうに申されましての。今日も、稲荷町の通りでばつたりと会つたと思ひなさい。『どこへ?』『滑川殿御屋敷の新築祝ひに招ばれましての』と口を滑らしたが因果『ちよいと来なされ』と連込まれて、『一寸、いつ紹介合はして下さるおつもりだ』ときつい論判。はははは、いい所でござつた。いい所でござつた——稲佐屋殿、これで拙のつとめはすみましたぞ。滑川殿のお馬に召して深い御交際が願へるかどうか、この上の事は拙には責任はござらんぞ。はははは、のう、滑川殿」

この盛んな取りもちぶりに會つては、龍之介も默つてゐるわけには行かない。

「稲佐屋殿、おさしつかへなくばほんの心ばかりの祝ひの膳部でござるが、おいで下され」

稲佐屋は、あまり無躾にあたるからと辞退したが、本多がまた横合から

「いいではござらんか。まゐらう。まゐらう。稲佐屋殿、心にもない遠慮なぞされんがよい。はははは」

「は」

龍之介も言葉を添へる。

「御遠慮はいりませぬ。浪人者の気散じ住ひ、おさしつかへなくばぜひいらして下され」

「さやうでございますか。では、厚かましくはござりますが、御言葉にあまへまして」

どこまでもつつましく、稲佐屋は招待を受けた。

龍之介は、鳥追に後から来るやうに言つて、二人と肩を列べて、ぶら〳〵と歩いて行つた。

あとには鳥追の女一人。三人の姿を、ずつと見送つてゐたが、その姿がこのあたりに多い竹藪の陰にかくれてしまふと、ほつと吐息をついて、うなだれ勝ちに立去つた。日はもう沈んで、空には残照を受けたほだら雲が一面に出てゐた。

五月の天界文學
海蛇星座の異形
ホーマーの詩情を傳ふ

星々がもしも千年に一度しか輝かないとしたならば、人々は如何に絶大な驚異と歓喜とを持つて天を仰ぐことであらう——とは、かのエマーソンが説破した言葉である。吾等は日頃星々を見馴れてゐるがゆゑに、その神秘と幽幻とをともすれば忘れ勝ちである。季節は今正に初夏に向はうとして、一面にこめる陽気、いはゆる花曇りの状態も、やがて明朗の、秀ぐはしき五月の空となることであらう。

★　★

かの魂魅美の象徴たるオリオンはおち行く、そしてまた、カシオペイヤも西北の地平へと姿をひそめて行く。北斗は上つて、ここに空の大時計を廻轉させ、来るべき夏空の闊洞の興味を刻々に告げ知らすかのおもひがする。

★　★

詩人ラビンドラナート・タゴールは、かつて、"春の鳳母"の中に

星々よ、来れ下界へ
汝来りなば
街の燈にしたきもの

と詠じたことがあるが、げに星こそは人類永劫の伴侶として嬉しい存在である

★　★

五月ともなれば、海蛇星座はその蜿蜒たる姿を獅子星座から天秤星座を覆ひ、更に北に走る。そして烏星座がこの海蛇の姿を啄て突ついてゐるやうに見えるのもまことに奇とすべきである。

★　★

傳説に依れば、この海蛇はアルゴスの井戸に棲んでゐた大蛇であつたが、近所近辺を荒し廻つてゐたために、遂に勇者ヘルクレスのために退治されて、天へあげられたものであるといふ。

★　★

五月の空を彩るものは、何といつても、獅子星座の首星レグレスと、乙女星座の首星スピカと、牛飼星座の首星アークチュルスとの描き出す直角三角形の壯大さであらう。中でも青白に光るスピカは、その昔、聖母マリヤに象へられたものであつて、支那では二十八宿の首位におかれ『角宿』と名づけられてゐる。『角の光り動けば天下騒がならず、角の光靜かなれば四方穏かにして豐年である』とは東洋古代の占星術者が傳へるところである

★　★

夏來らんとして、未だ早く、この季節には、それほど吾等の眼界に大きく映る星はない。今は空の淋しい時である。しかしスピカを中心として空を眺めるものにとつては、そこに数々のロマンスを偲ぶことが出来よう。かのホーマーの詩情は、星を眺める瞬間に、吾等の胸に湧き出るのを覚えるではないか

五月の惑星

(水星)

	出入	光度
一日	出前四時十七分 入後六時十三分	負〇・三等
十六日	同三時三十九分 同四時三十三分	同〇・二等
卅一日	同三時二十四分 同四時五十五分	(十)〇・二等

月初め白羊座東部より牡牛座東部に進み、曉の空の星で四日留となり、八日逆行点を通り、十九日西方最大離角、この前後が最も觀望に適する。二十八日日心黄経昇節となる

(金星)

月初め牡牛座西部より月末雙子座西部に至る宵の空、次第に太陽に近くなれ觀望に適する様になる。二十五日前後は近日点を通る

	出入	光度
一日	出前五時十七分 入後八時一分	負三・三等
十六日	同六時五分 同八時四一分	同三・四等
卅一日	同九時五分 同三時三分	同三・四等

(火星)

月初め牡牛座中部より月末牡牛座東部に至り宵の空太陽に近いのであまり觀望に適しない

	出入	光度
一日	出前六時一〇分 入後八時二〇分	(十)一・八等
十六日	同五時四八分 同八時二〇分	同一・八等
三十一日	同五時二三分 同八時二一分	同一・九等

(木星)

月始めより終始水瓶座にあり、夜半の東天に昇つて來る。この間二十三日前零時下矩となる

	出入	光度
一日	出前一時四六分 入後〇時二六分	負一・八等
十六日	前〇時五六分 同二時四六分	同一・八等
卅一日	同二時五五分 前十時五三分	同二・〇等

(土星)

本月は終始魚座にあり、月初め曉の空太陽に近く觀望には不適であるが、月末は觀望出來る様になる

	出入	光度
一日	出前三時四五分 入後四時〇五分	十一・〇等
十六日	同二時五一分 同一時四〇分	同
三十日	同二時十六分 同一時二二分	同

(天王星)

終始牡牛座にあり五日頃合となる

(海王星)

獅子座にあつて終夜見えてゐる。三十一日前五時留となる

カナ文字ニュース

△事變下ニ メデタキ 天長節ヲムカヘ 二十九日 天皇陛下ニハ 觀兵式ニ 行幸遊バサレマシタ 臺北デモ 奉拜奉祝式ニツヅイテ 觀兵式ガ 擧行サレマシタ

△ベルリン東京間 空輸ノ 滿洲航空會社ノ ハインケル機 二機ハ 二十八日 午後五時二十九分ト 同六時十六分ニ 臺北ニツキ 二十九日 午前六時三十六分 臺北ヲ ハッシテ東京ニ ムカヒマシタ

理研トーキー映畫界に進出
資本金四十五萬圓で 愈よ事業を開始

今度國産の理研式トーキーが完成して愈々映畫界に進出名乗りを擧げることになつた、現在國産のトーキーは土橋、P・C・L、映音システム等で外國物のウエスタン、R・C・Aゼンキンス等に對抗して気を吐いてゐるが、理研の工學博士渡辺新平氏が従来の國産トーキーを研究改良して遂に性能優秀な理研式發音機を完成したので、この程資本金四十五万円の理研國際科学映畫社を設立した、社長に大河内正敏子、常務に渡辺博士が就任、日比谷三信生命ビル四階に事務所を設け、スタヂオを築地方面に設けて發音現像及製作を行ふことになつた、國産トーキーとして邁進しながら優秀な同機の出現は一般から刮目されてゐる

週の映画
天國漫歩
三日からタイゲキ

監督はノーマン・Z・マクロオド 撮影はノーバート・ブローディン 主演はコンスタンス・ベネット、ケアリイ・グランド、ローランド・ヤング、ビリイ・バーク

洒落者マリオンとトッパー銀行の大株主ジョージは二人共お目出度い人間で、結婚後も飲んだり、踊つたりして人生を悦樂してゐたが二人の乗つた自動車が倒木と衝突し路上に放り出された二人は夢うつつとなり、あの世にさまよつてゐたが、ジョージは之を天國に行く一歩手前であると解し、夫婦共未だ善行を施した事がないのでわからずやのトッパーを改良させれば自分等の天國入りは許されるであらうと夫婦の意見が一致した。二人の死後、銀行頭取のトッパーはジョージの破損した自動車を修繕し衝突現場で休息してゐると、彼はいつの間にか自分の意思に背いて、その身は夫婦の世界にひき込まれ乱暴の限りをつくした。トッパーの心理は自分から異なる境地に置かれてゐることを發見した彼は、怒と嫉妬と狼狽の混合された状態におかれ、これが少からずマリオンとジョージを喜ばせるのであつた。トッパーは堪へずマリオンの魅惑的態度につかれ、遂に彼は自分の意思に反して、マリオンをホテルに連れ込み夜の歓楽に酔つてゐた時、嫉妬のジョージが彼の面前に現はれ夫妻でトッパーを悲惨な状態にひき入れて悩ました。トッパー夫人も夫の行動に憤慨したが、家庭に貞女も魅惑的な女性になればとそそのかされ、しかしトッパーの愛の世界が次第に冷めて目覺めた時、トッパー夫妻が以前にましてもつと人間味豊かになり、ジョージとマリオンは手を携へて天國指して更生した姿を見せたので、二人は天國指してゆくのであつた。同時上映はメトロ社の特作で、ジーン・ハーロー、フランチョット・トーン、ケイリリ・グランド主演の「暗の燈臺」である

海外小話
『グランド銀座』が映畫劇場に轉身

銀座四丁目を起点として縦横に延びんとする『新銀座興行街』建設の機運は遂に開場した松竹銀座映畫劇場に次いで、銀座金春映畫劇場(コンパル喫茶店跡)銀座全線座(銀座パレス跡)等が陸續開場を期し相次いで開場の運びとなつてゐるが今度銀座マンの大社交場として華麗なネオンを街頭に放つてゐた『グランド銀座』が愈々時局下におけるカフェー業の不振から映畫劇場に轉向銀座興行街の一翼に加はる事になつた、同カフェーは「銀座ダンスホール」「銀座大喫茶」等を經營する中村繁雄氏の所有で二月来営業不振のため閉場寂しく巨額を賭して銀座街に轉向を考へてゐたがこの程中村氏の許で劇場改装案が決定し、開館許可の申請が當局に提出された、名称は『銀座映畫劇場』二階定員七百五十名の劇場に改築、今夏開場の予定で既に内部の取片附を行つてゐるが許可あり次第直ちに着手することになつてゐる。これに對し當局では許可と決定してゐる。丸の内一帯の興行地域は不許可と決定してゐますが銀座は興行地域として完全なものであれば許可する方針です

サンモアン・クリツパー號の記念盃

【ウエリングトン——ニュージーランド——】去る一月十一日南太平洋のッツイラ島パゴ・パゴからニュージーランドのオークランドに向ふ途中行方不明となつた汎米航空會社のサンモアン・クリッパー號と運命を共にした機長エドウイン・ミュージック氏並に乗組員を永遠に記念する為めニュージーランドの汎米航空會社主任ハロルド・ギアテー氏の主唱で記念委員会が組織された、同委員会では記念トロフィーを作ることになりデザインを世界各地から募集することになつたが、このトロフィーはサンモアン・クリッパー號の遭難日たる一月十一日に毎年航空功労者のために授與して若き飛行家達を奨勵し顕彰へることとなつた

米國の新白銅貨

お馴染みの米國の五仙白銅貨の片面にインディアン、他の片面に水牛を版刻した銀貨が今度姿を消して新白銅貨がお目見得することになつた、米國では法律によつて二十五年毎に一回圖案を変へることが許されてゐる

有段者十八抜碁戰 (第三次十二局ノ一)

(本社主催)

先 三段 鷲頭信恭

先番 二段 柴田質朴

柴田氏 一目勝

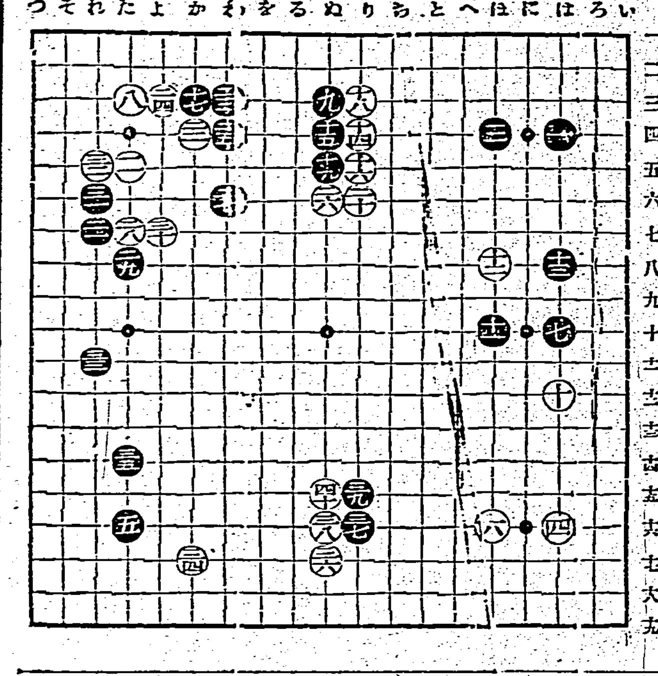

●一 は四 ○二 た五
●三 ほ四 ○四 は一六
●五 た一六 ○六 ほ一六
●七 は一〇 ○八 た三
●九 ぬ三 ○一〇 は一二
●一一 ほ一〇 ○一二 ほ八
●一三 は八 ○一四 り四
●一五 ぬ四 ○一六 り五
●一七 か三 ○一八 り三
●一九 ぬ五 ○二〇 り六
●二一 れ七 ○二二 か四
●二三 わ三 ○二四 よ三
●二五 わ四 ○二六 ぬ六
●二七 わ六 ○二八 た七
●二九 た八 ○三〇 よ七
●三一 れ六 ○三二 れ五
●三三 れ一 ○三四 か一七
●三五 た一四 ○三六 ぬ一七
●三七 り一六 ○三八 ぬ一六
●三九 り一五 ○四〇 ぬ一五

評 稻澤克忠

黒十七擧同と思はれるがはりでちノ二の筋道を狙みたい。黒二十はヨノ七に留まりしたい。黒卅五擧ではあるが白卅六受そういてゐる。卅八か一路左に交へでは如何

少女倶樂部臨時增刊

面白い小說と漫畫傑作漫畫と少女倶樂部臨時增刊號はその名の通り面白い内容をランドンに盛つてゐる。[illegible]

[illegible]

子宮後屈が不姙の原因であるのはよく知られてゐますが、自分ではそれと知らずにゐる子宮内膜炎が不姙の原因である事を知らない人が多い様です。

子宮内膜炎があると、運よく姙娠しても子宮の壁に附く事が出來ずに知らぬ間に流產して終ひます。内膜炎が奥へ進むと腹膜炎、喇叭管炎を起し、腹膜から卵が子宮へ出る道を塞ぐので不姙になります。から炎症の治療が姙娠の鍵です

こんな帶下が下る

子宮内膜炎の帶下は、膿の様にドロリとして白く濁るか、淡黄色か黄色帶をして惡臭があります。綠色や濃い褐色をしてゐるものは激性の恐ろしい病状ですから、一刻も猶豫は出來ません。

根本治療のコツ

内膜炎は子宮内部の炎症でそれが膣から起つたものでも、直く膣から侵入されて炎症は一層增惡しますから、先づ直接の内部の殺菌が第一。それから消炎作用で治療する一方では、鎭痛、收斂、殺菌、防腐消毒、防腐作用で治病巾を快...

產後の安全も日常の手當一つ

產後には昔から煎藥や内服藥を習慣的に用ひましたが、幾分効能を認める位のもので、大きかつた病芯治療の結果自然に消失します

腰、脚の冷えも、一時的な腰の痛み、内腿の引吊り腰痛等も、頭痛、眩暈、便秘...

病芯さへとれば病状を治療するのに、ずつと根本的な治療法で家庭で充分治療が出來ます。

婦人科使用の鈴明藥

今迄は内服炎の治療などは、家庭で出來ず只内服藥を飲むとか治療力の正しくない坐藥を使用してゐたものです。現在では大病院婦人科を始め有名病院で使用のワセトン球は、從來の效い婦人病治療藥とは違つて、ずつと高い治療力を持つてゐるのです。

子宮が元の場所へ元の大きさに戻る復舊力には、矢張り日常心掛けて、子宮の生理力を强めておく必要があります。さうすると產後の肥立ちが大變よくなります。平常白帶下や冷えを除り感じない人は產後が非常に早いのを見てよく判るものです。新鮮な子宮の粘膜を增し復舊力を强くする手當もワセトン球ではひの外早く達せられるので、妊娠三四ヶ月迄と產後四五週間過ぎてから使用するのは、姙產婦にとつて非常に利益です。

病芯へ浸み入る特殊作用

ワセトン球には特殊の浸透作用があるので子宮深くへ薬物が残らず進み入るため、殺菌消炎、鎭痛、收斂防腐、防臭止血等の作用が病芯に屆いて治療する力が强い訳です。

流れ出ず心地よく

八分ですつかり溶けて消えて一滴残らず作用し、下腹部のとれ方治えの要まり工合、腰痛のとれ心地は、帶下の止まるに連れて有難い程です。

黑くなく人に知られず

一般薬と違つて黑くなく、後手當も入らずに藥臭くないので外出の時に入れる丈で...

あまりの事に

河村済子

お蔭で楽しい日々を

大稲埕 時枝

生きた言ひの信(おとづれ)

[illegible]

臺灣日日新報　第一万三千六百八十八號　昭和十三年四月三十日（土曜日）（明治卅一年五月九日第三種郵便物認可）（第二種）（原稿配達）

臺灣日日新報

本日夕刊共十二頁

編輯兼發行人 佐々木 恬

發行所 臺北市榮町四丁目廿四番地 臺灣日日新報社

貯蓄奬勵の徹底へ
地方長官の協力要請
藏相が五日の會議で

【東京二十九日發同盟】政府は長期戰に對應する戰時財政、經濟政策として貯蓄報國運動を起すこととなり同運動の直接擔當閣僚たる賀屋藏相は既に其の實際運動に乘出し關西、九州方面に遊說を終へたが更に同運動の全面的徹底を計る爲め五月二日より開催される地方長官會議においてこの點を力說し協力を求むることとなつた、即ち賀屋藏相としては日露役當時政府の貯蓄獎勵運動に依つて全國各地に貯蓄實行組合の結成を見たる效果を說き蓋時にも增して一層重大なる今日の時局に處するには國民貯蓄の增加を措いて他なしとの見地の下に地方長官の協力を求めんとするものだが五日の大藏省所管事項に關連して此等貯蓄獎勵に資する意を併せて酸大[illegible]消費の節約物價騰貴の抑制等を說明し各地方長官の協力に依つて全國的に貯蓄實行組合の結成を促すべく要望する事になつてゐる

楝居局長來員

【臺北電話】楝居宮内局長は官内省察の爲め二十九日午前十一時二十九分三水着、小笠原郡守の案内で池澤營林所長を視察しそれより一水ホテルにて晝食を消し午後零時三十分北港郡冲山庄秋津村に向つた

外務省の機構擴大
東亞政策確立へ
對支機關　外務當局の改革案

【東京二十九日發同盟】外務省では對支中央機關の新設に關して其の趣旨においては賛成してゐるが外交の一元化並に對滿政策と對支政策との根本的相關性を強調して同機關の設置方法に對しては飽くまでも現機構を改革して強力なる外交綜合機關と爲しもつて東亞政策を確立すべきであるとの態度を堅持し同省企畫委員會で其の現局を中心に改革案を作成目下各方面と緊密なる意見の交換を續けてゐるが同委員會筋では飽くまで既定方針に基いて外務省自身の機構改革に進むことに決し右に依る改革案を作成したが同案の趣旨とするところは大體左の如くである

一、次官補設置　新たに次官補を置き現在の歐亞、アメリカ、條約各局の外に南洋局を設け次官補をして統轄せしめる

一、企畫局　外局として企畫局を設け關係各省の關係官、民間、專門家を參加せしめていはゆる外交參謀本部とする

一、對支文化局　現在の文化事業部を擴大して外局となし對支文化局として對支文化事業に當る

一、東亞總局　關係各省の關係官をも包含して南北政策の遂行に當る

一、通商局、情報局　現機構の充實を計る

一、參與　關係各省局長級を參與とする

一、專門委員　廣く民間の專門家を專門委員とする

一、次官補、東亞總局、情報局、通商局、各局長は各勅任一等官とする

上海關海協定
兩三日中に成立
英政府の訓令を待つ

【東京二十九日發同盟】上海海關問題に關する堀内、クレーギー會談は二十八日に引續き二十九日午前、午後の二回に亙り外務省において開催

行交換公文の字句其他殘されたる數點につき折衝を重ねた結果交本國政府の最後的訓令の到着を待つて愈々兩三日中に協定成立の運びとなつた

【東京二十九日發同盟】從て日英兩國間に折衝中の上海海關問題に關してはその大綱においては日英間の意見全く一致し三十日を期して協定成立の段取りであつたが、二十八日午後六時クレーギー駐日英國大使は外務省に堀内次官を訪

獨大使信任狀捧呈

新任獨國大使オイゲン・オット大使は前日拜受した新二等瑞寶章を佩用大禮服に威儀を正し近衞儀仗兵一個小隊に護られて二十八日午前九時三十分參内、同十時鳳凰の間に參進　天皇陛下に謁見仰付けられ信任狀並に解任狀を捧呈した……（寫眞は參内の大使及夫人）……

電力審議會を設置
遞相の諮問機關として
管理の準備を進む

【東京二十九日發本社特電】電力國家管理準備局は五月初旬官制公布、職員任命を以て愈々電力管理の第一歩に着手する運びとなつたがこれに次いで遞信省では電力國策の根本を審議すべき電力審議會を設置する事になつてをり目下官制立案中であるが、會長は遞信大臣、委員の數は二十名以下とし他に臨時委員若干名を置き官民有識經驗の權威者を網羅任命し、遞信大臣の諮問機關として凡そ左の諸事項に關し國家管理の準備を進めるものである

一、出資設備の範圍決定、日本發送電株式會社に對し現物出資すべき電力設備は勅令を以て決定されるがこの範圍は新會社の固定資產額を決定するもので電力管理遂行上極めて重要なるを以つて特に電力審議會に諮問することになつてゐる

二、民營に殘すべき發送電範圍の決定、東北振興電力其の他日本發送電會社に讓渡せしめるを不適當と認むるものは電力管理法附則の定むるところにより特定的に發送電の民營存續を許すことになつてゐるが、その範圍は

英佛會談の中心は
兩國の國防提携策
意見が一致せる模樣

【ロンドン二十八日發同盟】イギリス政府は英佛會談第一日終了後當日討議に上つた各議題に付き兩國代表の意見が完全に一致した旨を發表しただけで會談内容の詳細に付いては一切發表を避けてゐる

依れば國防提携に付いてはイギリス空軍に對しフランス空軍根據地の使用を許可するに決定したとも傳へられるがこの點に付いては未だ確報がない、會談は續いて英、佛、伊三國關係、對獨關係、スペイン問題に付き檢討を加へた

が十八日の會談においては英佛國防提携策が討議の中心となり就中英佛兩軍の協力問題に戰時食糧原料品調達、調整問題に付き意見の一致を見た模樣である、一說に

支那紙吠え立つ
日英協定に關して

【上海二十八日發本社特電】中支新政權の財政的基礎をなすべき上海海關の接收は日英兩國の折衝に依つて漸く海關協定成立し、近く維新政府財政部が接收することになつたが、全支貿易の半ばを占める上海海關の接收で愈々支那財政の窮迫が深刻化することは必定と見られるに至つた、二十八日の支那紙は一齊に同問題を採り上げて英國の態度を難じ、今回英國は中國海關の主權と政府の威信を無視し直接日本と交渉せるは國際公法上より吾人の不可解とするところである、國府は日英協定の法理的效力を認め各國政府は上海海關の[illegible]國府はこの協定により蒙[illegible]の會談に於いて何等の決定にも至らず、從つて三十日は困難となりではないかと見られるに至つた

る各國の各國政府に聲明の[illegible]問題に注意すべきであると論じてゐる

海軍武官地方在勤令制定

【東京二十九日發同盟】海軍では今回新たに海軍武官地方在勤令を制定、卅日公布五月一日より實施する事となつた、地方在勤武官は鎭守府及び各要港部長官に隷屬して在勤地方に關係する警備又は出師準備に關する事務を司る必要に應じ鎭守府長官及び府に所屬させる事になつてゐる

養老保險法の立案を急ぐ
來議會に提出せん

【東京二十九日發本社特電】厚生省保險院では第七十三議會で國民健康保險法が成立したので、次いで職員健康保險、船員保險、土木建築勞働者保險法を立案して社會保險制度の擴充に萬全を期して居るが、更に保險院事務局では致命行政の弊害を矯める爲めの不慮國防國策として養老保險制度の立案を急ぎ先般來調查を進めつつあるので近く成案を得次第、諮問機關たる社會保險調査會に諮り來議會に提出する意向である、而して目下總務局では立案中の右保險案は二十歳以上で獨立の生計を營む細民を強制加入とし若年（大體五十五歳以上）に至り國庫より一定額の給與を爲さんとするものでドイツの強制的養老保險制をその根幹とするものであるが保險金額の決定は[illegible]するのである、何れ國にかける老年期の救貧行政は確かに明治七年制定した救護規則があるのみで世界文明國中養老年金制度の施設なき特殊國であるから之が施行を見ることとなれば我國救貧行政も面目一新する譯である

出資會社の在住樣業に重大影響あるを以つて特に電力審議會に諮問して決定するものである

三、發送電力豫定計畫の樹立、從來の發送電豫定計畫は極めて抽象的なものにすぎなかつたが電力管理によれば日本發送電には之に依つて具體的建設命令の基礎たらしむるやう現實的なる計畫に改め其の第一着手として昭和十四年以降十ヶ年の計畫を決める

伊國に無敵艦隊
海軍次官がその全貌を明記

【ローマ二十八日發同盟】イタリー政府は世界的建艦競爭の風潮に依して劃期的大海軍の建設に努めてゐるが海軍次官カヴァニャーリ提督は二十八日發行の日刊ラゼカナ・イタリー紙に「論文寄稿、千九百三十八年度イタリー海軍計畫の全貌を明にしその無敵を誇つて次の如く述べてゐる

イタリー海軍は近く三萬五千噸級主力艦四隻を保有することとなら、その内リットリオ及びヴィットリオ・ヴェネット兩艦の建造は既に千九百三十四年に開始、他の二隻即ちローマ、インペロ兩主力艦は千九百三十八年一月に起工された、斯くて三年足らずしてイタリー艦隊の主力部隊は快速にして最優秀を誇る以上四隻を加へてその無敵を誇ることになら、更にこれを補佐するに輕巡洋艦八隻、十二隻の補助艦を保有することとなら、其他イタリー海軍は

本年内に一千噸以上の航洋潜水艦八隻、中型潜水艦二十六隻、小型潜水艦四十八隻を保有することとなら、以上の外本年度計畫中には向潜水艦十數隻、水雷艇及驅逐艦二隻の建造計畫を含んでゐるがこれは二年以内に竣工

伊エ合併には贊成して呉れ
英が支那に申し入れ

【東京二十九日發本社特電】英國は英伊協定においてイタリーのエチオピア併合承認の件を國際聯盟に勸告することとなつたので英政府は來る五月九日の國際聯盟理事會にエチオピア併合承認決議案の件を上程することとなつたので英國理事會に於ける同問題の審議は理事會の決議は滿場一致を必要とする点であつて、支那、ソ聯、ボリビアの諸國は併合承認反對の態度を持してゐるので併合承認決議は困難視されてゐるが、同理事會における英、佛其他諸國は有力國を動員して贊成すべく努力しつつあるが、支那に對しては同國に於ける外交機關を通じて支那側に對しては說得すると、支那側に對してイタリーのエチオピア併合に贊成して欲しいと英國の要望を申し入れをなしたと傳へられ、支那側の態度は注目されてゐる

するだらう

我が海軍航空隊
中南支を爆擊
多數軍事施設を襲ふ

【上海二十九日發同盟】海軍報道部二十九日午前十一時發表―我が海軍航空隊は昨二十八日徐州の大空襲を敢行せる外、同方面においては隊舎に據る敵密集部隊を爆擊これに多大の損害を與へ、又翁該敵南方の陣地を爆擊しこれに大打擊を與へたり、中南支方面においては龍巖、梅縣、從化、各飛行場及び黃埔の軍事施設を爆擊せり、即ち龍巖飛行場においては滑走路及び場内施設を爆破、梅縣飛行場においては滑走路及び附屬建物一棟を爆破、從化飛行場においては滑走路及び附屬施設を爆破、黃埔においては砲臺及び軍官學校を爆擊各々數彈を命中せしめたり

米國に新黨運動
民主、共和兩黨は分裂か

【マディソン（ウイスコンシン州）二十八日發同盟】ルーズベルト米國大統領の經濟政策の行詰りから最近民主黨の分裂が噂傳されつつある折柄現政府の辛辣な批判者として知られてゐたウイスコンシン州知事フイリップ・ラフオレット氏は二十八日夜突然新黨組織を發表し政界各方面に大センセーションを起してゐる、新政黨の名稱は米國國民進歩黨と決定したがラフオレット知事の側近者は新黨組織に殆んど全米各州から集つた政界有力者が會合して熟議の結果決定したものであると暗に政界各方面の支持を暗示して居り政界でもラフオレット知事今回の行動は民主黨及び共和黨内の分裂を要請すると共にラフオレット知事自身が各方面の有力な支持を得つつあることを物語るものと見てその成行きを注目してゐる

蘭印の防備施設
最近急速に整備
邦人の入國を嚴重制限

【ニューヨーク二十八日發同盟】A・P特派員ミルス氏は目下蘭印各地を踏訪し同地の防備施設及施設を視察してゐるが二十八日當地に達したミルス氏の特電に依れば蘭印の防備施設は最近頗る急速に整備されつつある旨次の如く報道してゐる

蘭印政府は目下六隻の潜水艦を建造中であり一方米國に對し最新式の爆擊機を多數注文した、蘭印の重要地點に於ける日本人の移住人は凡て嚴重に制限を受けてゐるが未だに反日宣傳等に於ける土着住民もの蘭印當局はその防禦の增加した、蘭印當局はその防備下に至る一英國國防に亘りスパイの活動を最も警戒してゐるが一方ニューギニア島に於ける日本人移住者の稻作地移植に日本人の入り込むのを警戒に制限してゐる、然し英米本國が其の三軍を強固に十分防備を完し得ないこと爲に

最近極めて緊密となつた英蘭兩國間に於ては英國の極東防備計畫との關係に於ても蘭印の防空勢に對應する政府の蘭印行動協定の設定が出來てゐるとの情報もある

波蘭國内の獨逸民族も活躍
爆彈宣言に刺戟されて

【ワルソー二十八日發同盟】チェッコ・スロヴァキアに於けるドイツ少數民族の自治要求に對する全獨の法制を要請してゐる折柄、二十八日のポーランドのドイツ系合議は華々てポーランド國内に於けるドイツ少數民族約百萬の民族運動を大々的に要請してゐる、ポーランド國内に於けるドイツ系民族は今般の活發な動きに際してヒトラー總統に對し宛居を送り各各を掲げたが二十四日ズデーテン・ドイツ黨首ヘンライン氏のチェッコ政府に對する爆彈宣言に刺戟されてか西部ポーランドのドイツ民族團體は活況を呈して來た、特にドイツ系各其他の團體が最近四十回に亙つて合會を催し五月一日にはポーランド全ドイツ民族大會を開く豫定である、目下ポーランド各地からドイツ人の經濟的、民族的統一運動の報道が齎されてゐるがポーランドではドイツ民族の運動が一民族一國家主義運動に展開するのではなからうかと重大關心をもつて今後の成行を注視してゐる

上海市政督辦公處正式に誕生
督辦に蘇錫文氏就任

【上海二十八日發同盟】中國維新政府治下の上海市政督辦公處は大道市政府を継承して設置されることとなり二十八日を期して大道市政府はその名稱を解消して正式に上海市政督辦公處として生誕し大道市政府市長蘇錫文氏が正式に上海市政督辦に就任した、市政公處は大道市政府の機構でそのままを踏襲行政院直轄としその行政地域は舊上海特別市の約四倍に亙り劉河、寶山、嘉定、南匯、川沙等を含みその總人口約七十萬と推定されてゐる、尚從來の大道旗は上海市旗として使用されることとなつた

徵兵の源泉培養
廣東省軍管區の組織充實

【香港二十八日發同盟】廣東軍當局に依れば目下國民政府軍事委員會では非常時局下各省の徵兵制度の強化を行ふため各省軍管區の組織擴大強化を要認めこの程軍管區組織規定の改正を發令した、その要旨は

一、軍管區は軍政部に直屬し國民軍事訓練事項に關しては政治部の管理を受く

一、各軍管區に兵役處、國民軍事訓練處總務部を設く

一、兵役處は兵役の調査編制新兵の訓練と管理、壯丁隊の組織訓練、在鄉軍人の召集現役、現役兵の處理と兵役法令の實行等を掌り國民軍事訓練所は各省壯丁の訓練實施、男女少年團の訓練等を行ふ

一、軍管區司令は省政府主席兼任を原則とするが必要の時は總辦を司令として司令を兼任せしめ兼ねる、但し右は各省の事情に依り全國統一は困難の事情に從ひ

軍事機關これを制定す

宣部省では右組織令に依り參謀次長（、司令、兵站部司令の下に參謀長兼部局、副參謀長兼文官、兵役處長、軍訓處長を設く近く組織を開始の運びとなつた

物資調整局の次長は兼任

【東京二十九日發同盟】五月初旬より商工省内に設置される臨時物資調整局の次長として商工省商務局長岸信介氏に兼任する予定で物資調整局長に對してはい要望してゐた現商工次官村田省藏氏の兼任は困難の狀態にあるので同局は當分の間長官は吉野商相兼任、次長に村瀨商工次官の兼任とすることに決定した

難民救濟資金二十萬元送付
臨時政府が維新政府に

【北京二十九日發同盟】中國臨時政府は二十七日維新政府に對し難民救濟資金として國幣二十萬元を送付した

人事

▲中山特長（日本アルミ常務取締役）二十九日來北（鐵道ホテル）

▲三十日本社にて交流記念へ

▲星野某人（舊名保安課長）三十日來北

▲東洋拓殖株式會社某人（台灣支店）三十日來北

▲東亞日本新聞社長某氏　三十日夜行にて南部へ

▲谷口別之吉氏　三十日夜行にて南部へ

慢性胃腸に ビオ・トモサン
醫界始めての胃腸新藥！

俗に胃腸病と云ふ如く、胃に疾患があれば、當然腸に障害を生じ易く、殊に慢性症となれば、胃腸機能の殆んど全部にわたつて種々の障害を併發し其の治療法は頗る困難とされてゐます。

病源多き慢性症狀

即ち、慢性患者の胃腸粘膜には、概ねカタル、或は糜爛面を生じ、……

（胃）に於ては消化液の分泌は一定せず、胃酸過多症、胃カタル、胃アトニー、甚だしきは胃潰瘍、胃癌にまで惡化します。

（腸）に於ては有害細菌は繁殖し、此の細菌の産生する毒素及び腸内の腐敗醱酵物によつて下痢、消化不良、腸カタル、異常醱酵、便秘等の症狀を繰返し、榮養の吸收は充分ならず、次第に全身的に衰弱するのであります。

新胃腸藥つひに發見！

かくの如く慢性胃腸病の原因は頗る複雜であつて、單に一症狀、或は一障害を治療するのみにては、到底根本的の全治は期し難く、之は實驗上、既に明かであります。

ここに於て、弊社は幾多の專門學者の指導協力の下に多年苦心研究の結果、つひに新胃腸藥ビオ・トモサンを完成しました。

このビオ・トモサンは、從來の消化劑、整腸劑、酵母劑、或は、健胃主劑の胃腸藥とは全然、その本質を異にし、新發見の制酸被覆吸着劑に、活力旺盛なる乳酸菌及び消化菌を含有せしめ、一劑にて次の如き綜合作用を發揮するのであります。

獨特の綜合作用

一、制酸作用＝胃中の過剩酸を吸收し、同時に胃の分泌機を調節して胃液の分泌を正常化す。

二、被覆作用＝胃腸粘膜の炎症、潰瘍、糜爛面を被覆保護して異物の刺戟をさへぎり之を治癒す。

三、吸着作用＝胃腸內の毒素、及び腐敗醱酵物を吸收して大便中に排出し胃腸內を淸掃す。

四、乳酸菌作用＝腸內に於て旺盛に繁殖して、各種の有害細菌を殺滅す。

五、消化菌作用＝蛋白を分解し、澱粉及び脂肪を消化して榮養分の吸收を促進す。

即ちビオ・トモサンは、この綜合作用によつて急性的の下痢、嘔吐、腹痛は勿論、特に多年にわたる慢性胃腸患者に、之を服用せしむれば、一劑を以てその病源を綜合的に治療し、短期間にその快癒を促進するのが特長であります。

附言　因みに、ビオ・トモサンは發賣早々、既に帝國大學病院を始め、著名の胃腸病院及び公立傳染病院にて賞用されつゝあります。

服用容易！　價格低廉！

〜製法專賣特許〜

各地の藥店及デパートにあり。若し品切れの節は直接發賣元へ御注文を乞ふ。代金引換にても御送付致す

五〇錠入（約十日分）七〇錢
一二〇錠入（約一ヶ月分）一圓五〇錢
三〇〇錠入　三圓七〇錢

ビオ・トモサン解說書進呈

發賣元　東京市日本橋區本町三ノ一
製劑貿易商　友田合資會社
電話日本橋（24）二八一・七四〇・七四七　振替口座東京一九三八

專賣鹽は好成績

12年度　生産二億九千萬瓩　販賣三百五十萬圓

十二年度生産高

十二年度販賣高

對支中繼不振の臺灣水産貿易

昨年中の實績（督府調査）

今年度の購入馬　總數六百五十頭

百九十八頭は沖繩より

鹽糖系パルプ會社

幹部社員一部決定

弱材料山積に諸株は慘落

鐘紡東新三、五十圓安

鐘紡		
東新		
大新		
郵船		
日石		
日鋼		
鋼管		
帝人		

鹽糖新營區域內の看天田　寫眞（上）は改良前の看天田（下）はヒースプラウによる看天田勧起し作業で近くに見え

今期赤糖産額

既に殆んど作業終了

結局四十萬擔內外

烏樹林製鹽增産計畫

山下式鹽田に改築着手

新一期蓬萊米の先約は昨年の十分一

採算は鮮米に比し割高　搗上りの悪いのが主因

加賀卯之吉氏談

出盛り

叺に變

內地へ

搗上り

大阪商船の歐洲航路復活

七月から配船

▲往航　▲復航

阪神青果市況

新營、岸內區域の看天田改良進捗

十二年迄に六千五百餘甲　十五年迄に完了見込

鹽水港

十五年

三箇年

米蔗價

新興産業の産糖大增産計畫

來期五萬餘擔、將來十二萬擔

鹽糖の別働隊として發展

南拓の燐礦石增産

神足氏が了島へ

川崎造船が砂鐵會社創立

澎湖海産物組合の販賣統制

彰化商議の會員名簿縱覽

新竹商議官選議員內命

新竹商議員廿九日の立候補

石炭輸送今春は增加

二林信組總代會

苑裡信組總代會

竹塹信組總代會

外電（廿八日發 廿九日着）

外國金塊相場

外國銀塊相場

外國爲替相場

紐育株式

外國棉花相場

紐育砂糖

玖馬砂糖

倫敦砂糖

シカゴ小麥

ナショナル生絲

紛失株券無效公告
臺灣興業信託

大阪商船

近海郵船

大連汽船

丸一組

蓄電池界ノ大革命
タッタ壹圓デ六ヶ月使用出來ル
自轉車用ランプ
特許瀨澤式蓄電池
素人ニモ出來ル確實有利ナル新職業
臺北州下　新竹州下　郡代理店ヲ募集ス
今回臺灣全島一手總代理店チ引受ケタルニ付キ左記出張所ニ於テ契約ノ御相談ニ應ズ
自四月三十日至五月三日
臺北市本町　太陽館內
特許瀨澤式蓄電池臺灣總代理店出張所

小兒科　信生堂醫院
（病室完備入院隨意）　森田

防空資材御整備ハ先ヅ竹腰商店ヘ御用命ヲ

臺灣電力株式會社　社債償還
1 償還金額　拾五萬參千圓
2 償還期日　昭和拾參年五月五日
3 支拂場所　株式會社臺灣銀行本支店
4 當選債券番號下記の通

百圓券	千圓券	五千圓券
ら	う	ゐ
自 至	自 至	自 至
11 — 15	1 — 5	206 — 210
五百圓券	56 — 60	246 — 250
む	246 — 250	526 — 530
自 至	401 — 405	641 — 645
21 — 25	501 — 505	716 — 720

昭和拾參年四月二十五日東京支店に於て抽籤

武田發賣品

愛なき所に醫術なし

愛なき所に醫術なし
醫風の向上を期す
（下）永井臺大醫學部長の訓辭

[illegible]

本島人間の結核に關する迷信
民間療法のことなど
（一）　邱賢添

凡そ疾病は原因が未だ明かでない時には色々な臆説が附けて說明しやうとし、殊に未開の地に於ては宗教的の信仰、祟りとして信ぜしめ或は恐れて居たのであります。結核も全く其例の一つであります。[illegible]

掠奪を常習とする甲蟲

砂漠な赤蟻が辛苦して集めた食料を、働けものの昆蟲がこれを掠奪して生活してゐるといふことがアメリカの農務省技師の昆蟲學者達によつて報告された

×

カンサス州地方の乾物畑に住んでゐる甲蟲（コメツキムシの成蟲で叩頭蟲科に屬する）は赤蟻が辛苦して貯へた食料を掠奪してしまふといふことを見出した。昆蟲學者たちはこれらの甲蟲やその他の乾物の害蟲を研究してその對策に腐心してゐる

×

この昆蟲界の掠奪行爲は何時頃から行はれてきたかわからないが、とにかく無数の蟻が山のやうな種子の殻を築き上げると、甲蟲がこの蟻の塔を襲つて盗み出す。時としては蟻の塔へ卵子を運んでゐる蟻を襲撃して掠奪することがある。かうして襲はれた蟻はすぐさま卵子を落して身を守り、甲蟲の卵を呼んで抵抗する

×

もつとも、かうした略奪によつて、蟻は冬の食物の貯藏量の一部を失ふけれども、それによつて非常に困るやうな損害は被らないと昆蟲學者達は云つてゐる

臺中工業合格者

[illegible]

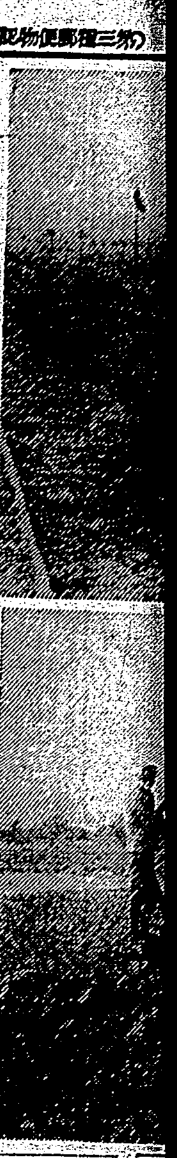

鹽糖新營區域内の看天田

寫眞（上）は改良前の看天田（下）はヒースプラウによる看天田勵起し作業で近くに見え

鹽水港　十五年　二箇年　米蔗價　石炭輸送　今春は增加

[illegible]

武田發賣品

これから殖える
胃酸過多症

こんな症状に御注意を

食後に胸がやけ、曖氣や生水が咽元から口中までこみ上げ、空腹時に胃が痛んだら胃酸過多症とみるべきです。

この様な症状を繰返してゐるうちに胃潰瘍となりますし、また假令胃酸過多症状が輕微でも醫學的に精査すれば、潰瘍の發生を屢々發見することがあります。しかも潰瘍が永びくと胃癌になる惧れがありますから、充分の警戒が必要です。

治療は 初期の胃酸過多症状は、一服の制酸劑や一椀の食**早期に** 事で容易に樂になるため、徹底的治療を怠りがち**徹底的に** ですが、これが失敗の原因となります。

ですから胃酸過多症に罹つた時は、最初から「怖れず、侮らず」胃潰瘍、胃癌へ移行せぬ樣にその病根を絶つことが第一です。

病原に作用する治療劑を選べ！

ノルモザン錠は、胃壁の被覆保護、胃酸の吸收作用の外に、分泌腺を收斂して胃液の分泌を抑制し過剰な胃酸の生成を原因的に絶ちますから、胃酸過多治療劑として好評を博してゐます。

【效能】胃酸過多、胃潰瘍、胸やけ、曖氣、生水溜飲、胃痛、胃カタル、胃痙攣、むかつき便秘、惡醉、宿醉、船暈、車暈。

新發賣

小粒ノルモザンができました。

【成分】從來の大粒と同じです。

【用量】一回分は八錠。つまり小粒四錠が從來の大粒一錠に相當するわけです。

【藥價】三日分　二四錠（五〇錢）　一週間分　一八〇錠（一圓）
十六日分　三八四錠（二圓）

胃酸過多・胃潰瘍に

ノルモザン錠

三日分（五〇錢）　一週間分（一　圓）
十六日分（二　圓）　一月分（三圓五〇）
二月分（五　圓）　各地藥店にあり

發賣元　株式會社　武田長兵衛商店　大阪市東區道修町

關東代理店　株式會社　小西新兵衛商店　東京市日本橋區本町

83(1)259

臺灣電力株式會社
社債償還

1・償還金額　拾五萬參千
2・償還期日　昭和拾參年五月五
3・支拂場所　株式會社臺灣銀行本支
4・當籤債券番號下記の通

百圓券	千圓券
ら	う
自　至	自　至
11 — 15	1 — 5
五百圓券	56 — 60
む	246 — 250
自　至	401 — 405
21 — 25	501 — 505

昭和拾參年四月二十五日東京支